

# Capitolul 3

## ● REGULI, REGULAMENTE ȘI MODELE DE FORMULARE:

1. AFILIERE
2. LEGITIMARE
3. RETRAGEREA UNUI ATLET DIN ACTIVITATEA COMPETIȚIONALĂ
4. BORDEROU VIZĂ ANUALĂ ATLEȚI
5. DUBLA LEGITIMARE
6. REGULAMENTUL PRIVIND TRANSFERUL ATLEȚILOR VALABIL ÎN ANUL 2016
7. ÎNSCRIERI COMPETIȚII
8. REZULTATE TEHNICE COMPETIȚII
9. CERTIFICAT DE RECORD
10. DECLARAȚIE/ACORD ATLET/MANAGER/CLUB SPORTIV
11. FORMULAR EVIDENȚĂ ANTRENOR/PROFESOR/INSTRUCTOR
12. NORME GENERALE PRIVIND REGIMUL TAXELOR, VIZELOR, COTIZAȚIILOR, PENALITĂȚILOR ETC.
13. MODUL DE REPARTIZARE AL NUMERELOR DE CONCURS PENTRU ANUL COMPETIȚIONAL 2016
14. ASOCIAȚIILE JUDEȚENE DE ATLETISM AFILIATE LA F.R.A.
15. PREZENTAREA SITUAȚIEI ACTUALIZATĂ A STRUCTURILOR SPORTIVE PE REGIUNI

**CERERE**  
**de afiliere a unui club sportiv/asociație județeană,**  
**asociație municipală la**  
**FEDERAȚIA ROMÂNĂ DE ATLETISM**

Cererea va conține, sub sancțiunea nulității:

1. Denumirea structurii sportive \_\_\_\_\_
2. Sediul-județul, localitatea, adresa, telefon, fax, e-mail \_\_\_\_\_
3. Organele de conducere și administrare: Funcție \_\_\_\_\_  
nume prenume \_\_\_\_\_ tel., e-mail \_\_\_\_\_
4. Număr de identificare \_\_\_\_\_
5. Certificat de identitate sportivă-numărul și data emiterii \_\_\_\_\_
6. Culorile clubului \_\_\_\_\_
7. Data, semnătura directorului/președinte și ștampila \_\_\_\_\_

La cerere se atașează următoarele înscrisuri doveditoare:

- actul constituirii și statutul (copie legalizată);
- copie după hotărârea judecătorească definitivă și irevocabilă de acordare a personalității juridice, încheierea prin care s-a dispus înscrierea persoanei juridice în registrul asociațiilor sau fundațiilor, în cazul structurilor sportive cu personalitate juridică;
- copie legalizată după certificatul de identitate sportivă;
- copie legalizată după Certificatul de înscriere în registrul național al persoanelor juridice, în cazul structurilor sportive, persoane juridice fără scop patrimonial;
- dovada sediului;
- dovada patrimoniului.
- orice modificare a elementelor mai sus menționate se va transmite la FRA în termen de 30 zile

**PREȘEDINTE / DIRECTOR,**

**L.S.**

## **LEGITIMARE**

### **Acte necesare in vederea legitimarii:**

- copie carte de identitate
- copie certificat de naștere (pentru cei fără C.I.)
- cerere de legitimare tip.
- fotografie tip pașaport

**Aceste acte se vor transmite prin fax la nr. 021/300.20.40 si 021/300.20.41 cu minim 10 zile înainte participării la orice competiție din calendarul central intern a atletului ce urmează a fi legitimat.**

**Eliberarea** carnetului de legitimare și a numerelor de concurs personalizate se va face numai după prezentarea actelor mai sus menționate în original, a unei fotografii color tip pașaport și dovada achitării taxei de legitimare.

Această procedură este obligatorie pentru orice persoana care dorește sa se legitimeze.

Atleți care nu au cetățenie Română și/sau cei care au dublă cetățenie (valabil numai în cazul în care una din cele două cetățenii este Română) pot fi legitimați la un membru afiliat la F.R.A. dacă nu a mai fost legitimat niciodată la alt membru al altei Federații Sportive Naționale în condițiile prevăzute de regulamentele I.A.A.F. și F.R.A.

Pot fi legitimați și atleți legitimați la cluburi membre ale altor Federații Sportive Naționale doar cu permisul/ acordul/autorizația în scris al acestuia (club și a Federației Sportive Naționale respective) în conformitate cu regulamentele I.A.A.F. și F.R.A. Permisul/acordul/autorizația scrisă trebuie să menționeze **obligatoriu** dreptul de a concura în România la Campionatele Naționale și la Competițiile Internaționale Oficiale ex. J.O., C.M., C.E. etc. pentru F.R.A. respectiv pentru România urmând ca din momentul legitimării acesta să beneficieze de toate drepturile și obligațiile ce decurg din Statutul și Regulamentele F.R.A.

Un atlet nu poate avea și nu poate concura pe teritoriul României cu două carnete de legitimare eliberate de membri ai unor Federații Sportive Naționale afiliate la I.A.A.F.

Ex: a) un carnet de legitimare eliberat de un membru al unei Federații Sportive Naționale afiliate la I.A.A.F. și de un membru afiliat la F.R.A. sau;

b) carnete de legitimare eliberate de doi membri afiliați ai F.R.A.

**NOTA: Cluburile sportive care timp de 2 ani nu vor achita taxa de viză anuală a unui atlet, acesta va deveni atlet nelegitim și va fi radiat din baza de date a F.R.A.**

Către ,  
**FEDERAȚIA ROMÂNĂ DE ATLETISM**  
**CERERE DE LEGITIMARE**

**Subsemnatul** \_\_\_\_\_ **cetățenie** \_\_\_\_\_

*(nume și prenume atlet)*

**născut în anul** \_\_\_\_\_ **luna** \_\_\_\_\_ **ziua** \_\_\_\_\_ **localitatea** \_\_\_\_\_ **județul** \_\_\_\_\_

**fiul(fiica)lui** \_\_\_\_\_ **și al lui** \_\_\_\_\_ **rog a aproba legitimarea pentru:**

**Clubul** \_\_\_\_\_ **din localitatea** \_\_\_\_\_

**semnătura atlet** \_\_\_\_\_

**Nume:** \_\_\_\_\_ **prenume** \_\_\_\_\_ **semnătura** \_\_\_\_\_

*(primul profesor/antrenor )*

**Nume:** \_\_\_\_\_ **prenume** \_\_\_\_\_ **semnătura** \_\_\_\_\_

*(tata)*

**Nume:** \_\_\_\_\_ **prenume** \_\_\_\_\_ **semnătura** \_\_\_\_\_

*(mama)*

**VIZA MEDICALĂ**  
*(semnătura și parafa medicului)*

**PREȘEDINTE/DIRECTOR,**

**Nota: Pentru copii de categoria 1,2 si 3 se acceptă, în vederea eliberării carnetului de legitimare și viza medicului de familie, din care să reiasă clar ca acesta este – APT PENTRU EFORT FIZIC  
Se va completa obligatoriu si anexa 1. Se ataseaza...**

## **Retragerea unui atlet din activitatea competitiva**

1. Orice atlet care dorește să se retragă din activitatea competițională/sportivă este obligat să transmită federației o declarație pe proprie răspundere, din care să reiasă data de la care se retrage și motivul retragerii. În cazul în care atletul omite să menționeze în cuprinsul declarației de retragere data de la care dorește să înceteze activitatea sportivă, se consideră dată de retragere data înregistrării declarației la F.R.A.. Înregistrarea declarației de retragere din activitatea competițională/sportivă la F.R.A. conduce la anularea carnetului de legitimare, atletul nemaiavând drept de participare la nicio competiție internă și/sau internațională. Simpla declarație verbală de retragere sau neparticiparea, fără motive temenice, la activitatea de pregătire și la cea competițională nu poate fi asimilată cu o retragere din activitatea sportivă, atletul continuând să aibă aceleași obligații ce decurg din calitatea de sportiv, inclusiv obligația de a se supune controalelor doping. Un atlet care se sustrage sau refuză să se supună unui control doping pe motiv ca s-a retras sau a decis să nu participe la competiții din diferite motive, fără să fi depus declarația de renunțare la F.R.A., comite o încălcare a regulilor antidoping conform legislației naționale anti-doping.
2. Atleții care au fost incluși în clasamentul pe probe al primilor 50 de atleți, alcătuit de I.A.A.F. și/sau EA SUNT OBLIGAȚI SĂ COMPLETEZE "FORMULARUL DE RETRAGERE" (pag. 71), asumându-și în același timp obligațiile ce decurg din recomandările acestui formular. Acest atlet nu mai poate relua competițiile decât după ce a dat la I.A.A.F. un preaviz de 12 luni, pe formularul stabilit, despre intenția sa de a se reîntoarce la competiție și de a fi disponibil pentru controale doping din afara competițiilor din această perioadă, furnizând informații asupra localizării sale. Un atlet care se sustrage sau refuză să se supună unui control doping pe motiv că s-a retras sau a decis să nu participe la competiții din diferite motive, fără să fi anunțat I.A.A.F., comite o încălcare a regulilor antidoping conform regulii I.A.A.F. 32.2 lit. C) – "refuzul sau neprezentarea fără justificare la un control doping în urma convocării unui responsabil oficial sau în alt mod pentru a evita controlul doping".



## NOTICE OF REMOVAL FROM REGISTERED TESTING POOL



Regulament 2016

Federatia Română  
de Atletism

Please complete this Form legibly and in capital letters

### Athlete Information

First Name: \_\_\_\_\_ Last Name: \_\_\_\_\_  
Gender: \_\_\_\_\_ Event: \_\_\_\_\_  
Address: \_\_\_\_\_  
Country: \_\_\_\_\_ @mail: \_\_\_\_\_  
Telephone: \_\_\_\_\_ Fax: \_\_\_\_\_

### Athlete Declaration

I confirm that I have read and understood IAAF Rule 35.20 as set out below. I voluntarily declare that I have decided to retire from International Competition or that I have decided not to compete in International Competition for some other reason and that I wish for my name to be removed from the IAAF's Registered Testing Pool for no notice out-of-competition testing.

Athlete's signature: \_\_\_\_\_ Date: \_\_\_\_\_

Parent's/Guardian's signature: \_\_\_\_\_ Date: \_\_\_\_\_

*(if the athlete is a minor, a parent/guardian shall sign together with or on his/her behalf)*

### **Rule 35.20 - Return to competition following retirement or other period of non-competition**

*If an Athlete in the Registered Testing Pool no longer wishes to be subject to Out-of-Competition Testing on account of the fact that he has retired, or has chosen not to compete for any other reason, he shall be required to give notice to the IAAF using the prescribed form. The same Athlete may not then resume competition unless he has given the IAAF 12 months notice in writing of his intention to return to competition and has made himself available for Out-of-Competition Testing by the IAAF in that period by providing the IAAF with whereabouts information pursuant to Rule 35.17. An Athlete who refuses or fails to submit to Sample collection on account of the fact that he has retired or has chosen not to compete for any other reason, but who has not provided the IAAF with notice under this Rule, shall have committed an anti-doping rule violation in accordance with Rule 32.2(c).*

**Please return this Form to the IAAF Whereabouts Division**

**By mail: 17 rue Princesse Florestine, BP 359, MC 98007, Monaco**

**By fax: +377 93 10 88 05**

**By e-mail: [whereabouts@iaaf.org](mailto:whereabouts@iaaf.org)**

## CLUBUL

---

### BORDEROU cu carnetele de legitimare pentru viza pe anul \_\_\_\_\_

Nr. Crt.	Numele și prenumele	Data și locul nașterii	Înălțime	Greutate	Numărul carnetului	OBSERVAȚII (Clubul cu care are dublă legitimare)	Antrenor

PREȘEDINTE / DIRECTOR  
L.S.

DELEGAT

## **DUBLA LEGITIMARE**

Dubla legitimare se face doar între membrii afiliați la Federația Română de Atletism.

*Dubla legitimare se face pe o perioadă de minim 1 an de zile.*

*Cererea și Contractul (Convenția/Protocol) pentru dublă legitimare se va completa pentru fiecare atlet în parte în câte 3 (trei) exemplare.*

**I. DUBLA LEGITIMARE** se va face în baza unui Contract (Convenție/Protocol) semnată de atlet, părinte/tutore (pentru atletul care la data semnării contractului/convenție/protocol, nu a împlinit vârsta de 18 ani), antrenorul acestuia, cele 2 cluburi și va cuprinde, în mod obligatoriu, **minim următoarele cerințe:**

- 1 - durata pentru care se face dubla legitimare;**
- 2 - obligațiile și drepturile părților, prezentate detaliat inclusiv obligațiile și drepturile atletului, precum și numele și prenumele în clar ale antrenorului acestuia, precum și obligațiile ce decurg din aceasta;**
- 3 - obligațiile și drepturile fiecărei părți la expirarea termenului prevăzut în Contract (Convenție/Protocol);**
- 4 - situația atletului la expirarea Contractului (Convenție/Protocol)**
- 5 - modalitatea de împărțire a punctelor și medaliilor la:**
  - a. Competiții interne
  - b. Competiții internaționale oficiale

**Precizare:** în cadrul probelor la care se alcătuieste un clasament pe echipe, punctele și medaliile obținute se vor acorda integral clubului care a înscris echipa. **Fac excepție probele de ștafetă.**

Pe durata dublei legitimări PUNCTELE ȘI MEDALIILE se împart în mod egal celor două părți semnatare ale contractului, (convenție/protocol). În situația în care în contract (convenție/ protocol) este specificată **o altă modalitate de împărțire F.R.A. va ține cont de aceasta în vederea atribuirii punctajului corect.**

**6 - condiții de reziliere, de încetare a contractului**

**7-modalitatea de soluționare a litigiilor:** părțile contractului de dublă legitimare vor conveni ca toate neînțelegerile privind validitatea contractului sau rezultate din interpretarea, executarea ori încetarea acestuia sa fie soluționate pe cale amiabilă; în cazul în care nu este posibilă soluționarea pe cale amiabilă, părțile se vor adresa instanțelor judecătorești competente.

**8 -semnatura părinților, pentru atleții minori;**

**9 - semnăturile și ștampilele celor în drept;**

**10 - semnătura atletului și a antrenorului acestuia;**

**II. Dosarul pentru dubla legitimare trebuie să cuprindă obligatoriu următoarele:**

**1. Cererea de dublă legitimare (3 exemplare în original), completate, semnate și ștampilate de : Președinții/Directorii celor două cluburi, sportiv și antrenorul acestuia și părinte/tutore.**

**2. Contractul (convenția/ protocol) de dublă legitimare (3 exemplare în original) semnate și ștampilate de : Președinții/Directorii celor două cluburi, atlet, antrenorul acestuia și părinte/tutore.**



### **3. Documentul care confirmă plata taxei pentru dubla legitimare.**

### **4. Carnetul de legitimare al atletului nominalizat în contract (convenție/protocol).**

Un atlet nu poate avea două duble legitimări în aceeași perioadă.

Înscrierea în competiție se va face numai de către clubul mamă, iar în dreptul atletului cu dublă legitimare se va trece în mod OBLIGATORIU și clubul cu care s-a încheiat Contractul (Convenția/Protocol) de dublă legitimare.

Prelungirea cu acordul ambelor părți a unei duble legitimări se considera o nouă dublă legitimare.

Prelungirea dublei legitimări se va face printr-un act adițional la Contract (Convenție/Protocol) care va prevedea obligatoriu perioada și condițiile prelungirii acesteia. În această situație nu este necesar acordul Consiliului Federal, dar pentru a intra în vigoare este obligatorie plata taxei de dublă legitimare conform normelor.

Pentru Contractul (Convenție/Protocol) de dublă legitimare încheiate pe o perioadă mai lungă de 1 an se va plăti taxa de reactualizare anual, conform normelor. Taxa de reactualizare este achitată de către clubul care beneficiază de dubla legitimare.

Neachitarea taxei de reactualizare duce la interzicerea participării la competiții interne și internaționale a atletului pentru cele 2 cluburi, atletul concurând și punctând doar pentru "clubul mamă", până la achitarea taxei.

După achitarea taxei de reactualizare a dublei legitimări de către clubul care beneficiază de aceasta, se reactivează situația anterioară neachitării taxei mai sus menționate, atletul având drept de a concura, pentru ambele cluburi. Pe perioada derulării situațiilor mai sus menționate, nu vor fi afectate înțelegerile/angajamentele prevăzute între părți.

Federația Română de Atletism, prin organele sale de conducere sau comisiile de specialitate, NU arbitrează litigiile dintre părțile semnatare ale contractului de dublă legitimare, litigii care decurg din interpretarea, executarea, încetarea contractului. Sunt de competența F.R.A. litigiile care rezultă din nerespectarea Statului, regulamentelor, normelor și deciziilor F.R.A..

**NOTA: Pentru competițiile interne și internaționale oficiale, dacă intervin anumite modificări față de înțelegerea inițială din protocolul/convenția de colaborare referitoare la repartizarea punctelor și medaliilor aceasta se poate face numai prin act adițional la protocolul/convenția de colaborare numai premergător participării atletului în competiția respectivă.**

**În cazul în care nu există o asemenea solicitare/act adițional înaintea unei competiții, F.R.A va proceda la împărțirea/distribuirea în procente egale (50%-50%) a punctelor și medaliilor obținute de atlet la competiția respectivă.**

**CERERE  
pentru dubla legitimare**

**F.R.A.  
Viza/Nr.Chitanta**

C ă t r e,

**FEDERAȚIA ROMÂNĂ DE ATLETISM**

Pentru realizarea obiectivelor de performanta ale atleților rugam Consiliul Federal sa probe atletului \_\_\_\_\_ ca în perioada \_\_\_\_\_ să participe la competiții cu dubla legitimare între:  
clubul sportiv \_\_\_\_\_  
și clubul sportiv \_\_\_\_\_

Dubla legitimare este valabilă de la \_\_\_\_\_ până la \_\_\_\_\_

și intra în vigoare după aprobarea în Consiliul Federal premergător achitării taxei de către club.

Noi, semnatarii prezentei, ne angajăm să respectăm Statutul, Regulamentele F.R.A. și obligațiile asumate în contractul de dublă legitimare.

Noi, semnatarii prezentei, cunoaștem și suntem de acord ca soluționarea litigiilor privind validitatea contractului sau rezultate din interpretarea, executarea ori încetarea acestuia nu este de competența organelor de conducere sau a comisiilor de specialitate ale F.R.A..

Alăturat anexăm contractul (convenție/protocol) în trei exemplare semnate de atlet, profesor/antrenor, părinte/tutore și cele 2 cluburi sportive.

**Nume:** \_\_\_\_\_ **prenume** \_\_\_\_\_ **semnătura** \_\_\_\_\_  
(atlet)

**Nume:** \_\_\_\_\_ **prenume** \_\_\_\_\_ **semnătura** \_\_\_\_\_  
( profesor/antrenor)

**Nume:** \_\_\_\_\_ **prenume** \_\_\_\_\_ **semnătura** \_\_\_\_\_  
(parinte/tutore, doar pentru atletii minori)

PREȘEDINTE/DIRECTOR CLUB,

PREȘEDINTE/DIRECTOR CLUB,

# REGULAMENTUL

## privind TRANSFERUL ATLEȚILOR valabil în anul 2016

Regulamentul privind TRANSFERUL ATLEȚILOR de la un Club la altul, vizează:

- asigurarea stabilității și continuității în activitatea atleților la secțiile de Atletism la care sunt legitimați, în vederea consolidării și dezvoltării acestora;
- stimularea interesului tuturor factorilor interesați în acest domeniu, în asigurarea celor mai bune condiții de pregătire a atleților;
- instaurarea unor raporturi echitabile între cluburile sportive și între cluburile sportive și atleți.

**ART. 1** – Transferul atleților legitimați pe teritoriul României se face numai de către F.R.A., la cererea atletului, numai cu acordul scris al cluburilor de care aparțin, cu excepția situațiilor prevăzute la Art.9.

**ART. 2**– Acordul de transfer împreună cu carnetul de legitimare și taxa de transfer vor fi depuse la F.R.A., în vederea aprobării de către Consiliul Federal.

**ART. 3**– Acordul de transfer neînsoțit de documentele solicitate, NU va fi luat în considerare.

**ART. 4**- În cazul solicitării unui club membru al altei Federații Sportive Naționale în vederea împrumutului pe o perioadă determinată a unui atlet component al unui club membru al F.R.A. sunt obligatorii minim următoarele cerințe care vor fi reînnoite obligatoriu ANUAL:

- a) solicitarea scrisă a clubului membru al Federației Sportive Naționale la care este afiliat clubul care solicită aceasta;
- b) acordul scris al clubului membru al F.R.A. (în cazul atleților aflați în dublă legitimare - este obligatoriu acordul ambelor cluburi);
- c) cererea scrisă a sportivului.

Toate aceste cerințe vor ține cont de angajamentele și obligațiile asumate de club și atlet în vederea realizării obiectivelor F.R.A. și membrilor acesteia în anul în curs.

### **ART. 5**

– Transferul intră în vigoare după ce a fost aprobat de către Consiliul Federal (**plătit și operat în carnetul de legitimare**).

**ART. 6** - Dreptul de a concura și/sau participa pentru o altă Federație Sportivă Națională de Atletism se va acorda numai de către F.R.A. respectând Regulamentele I.A.A.F.

F.R.A. își rezervă (în conformitate cu regulamentele I.A.A.F.) dreptul de a stabili condițiile transferului cu Federația Sportivă Națională de Atletism din țara respectivă.

**ART. 7** – Atleții care solicită să fie împrumutați pe o perioadă determinată la un club din altă țară vor îndeplini cerințele de la Art. 4

**ART. 8** – Pentru atleții care doresc să se transfere și să concureze pentru o altă țară

F.R.A. va stabili cu Federația Sportivă Națională de Atletism din țara respectivă condițiile transferului în conformitate cu Regulamentul I.A.A.F.

**ART. 9** - F.R.A. poate aproba transferul, fără acordul scris al clubului la care este legitimat un atlet, în următoarele situații:

- a) când atletul intră în clasa a IX-a și/sau pe întregul parcurs școlar se transferă la o altă unitate școlară până la obținerea examenului de bacalaureat, inclusiv la un liceu cu profil sportiv, cu secție afiliată la Federația Română de Atletism, în altă localitate decât cea de domiciliu. Dacă atletul are contract de dublă legitimare în momentul depunerii acordului de transfer, clubul care solicită transferul este obligat să depună în scris și acordul clubului cu care atletul în cauză se află în dublă legitimare;

**b)** când atletul este admis în anul I – curs de zi – în învățământul superior sau post liceal în altă localitate pe toată perioada studiilor postliceale, universitare și solicită transferul la un club universitar, sau în lipsa acestuia, la un alt club din localitatea respectivă;

**c)** când atletul absolvă învățământul superior și se angajează cu contract de muncă, avizat de instituția abilitată;

**d)** când unui atlet i-a expirat perioada de juniorat și este legitimat încă la un club al M.E.N.-ului Ex. (CSS, LPS, Colegii etc.) și nu a fost rezolvată situația legitimării lui până în acel moment prin acord de transfer sau transfer definitiv în urma unui Contract (Convenție/Protocol) de dublă legitimare în care a fost prevăzută clauza ca la expirarea acestuia, atletul va rămâne definitiv la clubul cu care a avut dubla legitimare.

**Clubul cesionar va înștiința în scris, obligatoriu, clubul cedent despre intențiile atletului care face obiectul transferului prevazut de art. 9 și se obligă să prezinte la F.R.A. și corespondența avută cu clubul cedent.**

## FEDERAȚIA ROMÂNĂ DE ATLETISM

Nr./data înregistrării la F.R.A.  
A.J.A./A.M.A. \_\_\_\_\_

Nr./data înreg. la club cedent \_\_\_\_\_

Nr./data înreg. la club cesionar \_\_\_\_\_

### ACORD DE TRANSFER

#### Art. 1 PĂRȚILE

**1.1. Clubul cedent** - care cedează atletul \_\_\_\_\_  
(denumirea clubului și localitatea)

reprezentat de \_\_\_\_\_ în calitate de \_\_\_\_\_  
(numele și prenumele împuternicitului) (funcția împuternicitului)

**1.2 Clubul cesionar** - care primește atletul \_\_\_\_\_  
(denumirea clubului și localitatea)

reprezentat de \_\_\_\_\_ în calitate de \_\_\_\_\_  
(numele și prenumele împuternicitului) (funcția împuternicitului)

#### **SI**

**1.3 Atletul** \_\_\_\_\_ născut la data de \_\_\_\_\_  
(numele și prenumele) (ziua / luna / anul)

În localitatea \_\_\_\_\_  
(comuna, orașul municipiul)

legitimat la clubul sportiv \_\_\_\_\_ localitatea \_\_\_\_\_

județul \_\_\_\_\_ cu Carnetul de Legitimare Nr \_\_\_\_\_ eliberat de \_\_\_\_\_ la data de \_\_\_\_\_

și CNP \_\_\_\_\_

## Se încheie prezentul acord

### **Art 2. OBIECTUL ACORDULUI**

Obiectul acordului îl constituie transferul atletului \_\_\_\_\_

de la clubul \_\_\_\_\_

la clubul \_\_\_\_\_

### **Art.3. DURATA TRANSFERULUI**

Părțile semnatare au convenit ca transferul atletului să se efectueze cu titlu definitiv începând cu data de \_\_\_\_\_

### **Art.4 OBLIGAȚIILE PĂRȚILOR**

**4.1** Clubul cedent se obligă să pună atletului la dispoziția clubului cesionar cu data de \_\_\_\_\_ și să remită clubului cesionar carnetul de legitimare.

**4.2** Clubul Cesionar se obligă  
a). Să achite taxa de transfer la F.R.A.

b) Să depună la forul sportiv competent pentru a efectua transferul , toate documentele prevăzute de regulamentele F.R.A în vigoare;

Părțile se angajează să respecte și să aplice dispozițiile regulamentare privind statutul și transferul atleților

Litigiile izvorâte din/sau în legătură cu acest acord de transfer se vor soluționa, în mod exclusiv, de instanțele sportive cu atribuții jurisdicționale prevăzute de statutul F.R.A.

Încheiat azi \_\_\_\_\_ în 4(patru) exemplare, câte unul pentru fiecare club/ atlet/F.R.A.

**CLUBUL SPORTIV CEDENT** \_\_\_\_\_ **CLUBUL SPORTIV CESIONAR** \_\_\_\_\_  
(Numele , prenumele împuternicitului și ștampila clubului) (Numele , prenumele împuternicitului și ștampila clubului)

**ATLET** \_\_\_\_\_ **PARINTE/TUTORE** \_\_\_\_\_  
(dacă atletul nu a împlinit vârsta de 18 ani) (Numele , prenumele și semnătura) (Numele , prenumele și semnătura)

## FORMULAR DE ÎNSCRIERE ÎN PROBELE MASCULINE

CLUBUL \_\_\_\_\_.

C ă t r e , F R A

Vă rugăm a înscrie la concursul organizat în zilele de :  
în localitatea \_\_\_\_\_ atleții clubului nostru astfel :

Nr. Crt.	Nume și Prenume	Înălțime / Greutate	Anul nașterii	Proba la care participă	Nr. de concurs	Clubul cu care are dublă legitimare	Clubul pentru care concurează	Antrenorul sportivului menționat
1								
2								
3								
4								
5								
6								
7								
8								

PREȘEDINTE / DIRECTOR ,

\* DELEGAT

### NOTĂ.

**Este obligatoriu a se completa toate rubricile înscrise în formular. În caz contrar, atletul în dreptul căruia apar rubrici necompletate sau eronate nu va fi înscris la competiție, decât după achitarea taxei de reînscrisiere și a completării corecte în formularul de înscriere**  
Formularul va fi OBLIGATORIU semnat și ștampilat de Președinte / Director al Clubului sau Asociației sportive.  
Este obligatoriu să fie trecut numele delegatului care va face validări și plăți către F.R.A. la / pentru competiția respectivă .  
\* DELEGAT - persoana desemnată de catre clubul sportiv pentru a valida și face plăți către F.R.A.  
Opțiunea pentru persoana desemnată aparține Președintelui / Directorului și poate fi schimbată de la o competiție la alta .

## FORMULAR DE ÎNSCRIERE ÎN PROBELE FEMININE

CLUBUL \_\_\_\_\_  
C ă t r e ,FRA

Vă rugăm a înscrie la concursul organizat în zilele de :  
în localitatea \_\_\_\_\_ atleții clubului nostru astfel :

Nr. Crt.	Nume și Prenume	Înălțime / Greutate	Anul nașterii	Proba la care participă	Nr. de concurs	Clubul cu care are dublă legitimare	Clubul pentru care concurează	Antrenorul sportivului menționat
1								
2								
3								
4								
5								
6								
7								
8								
9								
10								

PREȘEDINTE / DIRECTOR ,

\* DELEGAT

### **NOTĂ.**

**Este obligatoriu a se completa toate rubricile înscrise în formular. În caz contrar, atletul în dreptul căruia apar rubrici necompletate sau eronate nu va fi înscris la competiție, decât după achitarea taxei de reînscrisere și a completării corecte în formularul de înscriere**  
Formularul va fi OBLIGATORIU semnat și ștampilat de Președinte / Director al Clubului sau Asociației sportive.  
Este obligatoriu să fie trecut numele delegatului care va face validări și plăți către F.R.A. la / pentru competiția respectivă .

\* DELEGAT - persoana desemnată de catre clubul sportiv pentru a valida și face plăți către F.R.A.

Opțiunea pentru persoana desemnată aparține Președintelui / Directorului și poate fi schimbată de la o competiție la alta .



ANTETUL ORGANIZATORULUI COMPETIȚIEI:

**VIZA ORGANIZATORULUI COMPETIȚIEI**

A.J.A/A.M.A.  
PREȘEDINTE

**REZULTATE TEHNICE**

Înregistrate în cadrul concursului \_\_\_\_\_ desfășurat în  
zilele de \_\_\_\_\_ localitatea \_\_\_\_\_

Loc ocupat	Numele și prenumele	Data Nasterii naștere	Clubul	Dubla legitimare	Rezultat
------------	---------------------	--------------------------	--------	---------------------	----------

Rezultatele tehnice vor fi semnate de către DIRECTORUL DE CONCURS,  
JUDECĂTORUL ARBITRU AL CONCURSULUI, SECRETARUL GENERAL.

În dreptul fiecărui rezultat pentru probele de alergări se trece obligatoriu  
sistemul de cronometraj – manual sau electronic, iar pentru probele de aruncări se va  
consemna greutatea materialului folosit în concurs la fiecare categorie de vârstă.

Recordurile personale și naționale vor fi notificate în foaia de rezultate.

Pentru recordurile naționale stabilite sau egale, se va atașa CERTIFICATUL  
DE RECORD și foaia de confirmare a CONTROLULUI DOPING.

Rezultatele vor fi completate în Excel sau Word și se vor transmite sub următoarea formă:

- Ora, minute, secunde, sutimi la cronometrajele electronice exemplu - 2:40:34.10
- Ora, minute, secunde, zecimi la cronometrajele manuale exemplu - 2:40:34.1
- Metri, centimetri exemplu 20.15m

și transmise pe e-mail: [cristian.barbu@fra.com.ro](mailto:cristian.barbu@fra.com.ro) / [cristi@fra.ro](mailto:cristi@fra.ro)

# FEDERAȚIA ROMÂNĂ DE ATLETISM

## CERTIFICAT DE RECORD

NUMELE \_\_\_\_\_ PRENUMELE \_\_\_\_\_ NATIONALITATEA \_\_\_\_\_ DATA NASTERII \_\_\_\_\_  
CATEGORIA \_\_\_\_\_ CLUBUL \_\_\_\_\_ a stabilit (egalat) un record (național, european, mondial) în PROBA \_\_\_\_\_  
cu PERFORMANTA \_\_\_\_\_ la CONCURSUL \_\_\_\_\_ STADIONUL \_\_\_\_\_ LOCALITATEA \_\_\_\_\_ DATA STABILIRII (egalării) \_\_\_\_\_  
recordului \_\_\_\_\_ CONDIȚII ATMOSFERICE (timp frumos ploaie, zăpadă) \_\_\_\_\_ VITEZA VÂNTULUI \_\_\_\_\_ DIRECȚIA VÂNTULUI \_\_\_\_\_  
FELUL PISTEI \_\_\_\_\_ ORIZONTALITATEA (PANTA)TERENULUI \_\_\_\_\_ NUMĂRUL GARDURILOR \_\_\_\_\_ ÎNĂLTIMEA GARDURILOR \_\_\_\_\_  
GREUTATEA MATERIALULUI: GREUTATE \_\_\_\_\_ DISC \_\_\_\_\_ SULIȚĂ \_\_\_\_\_ CIOCAN \_\_\_\_\_

### OFICIALII CONCURSULUI

FUNCȚIA	NUMELE ȘI PRENUMELE	SEMNĂTURA
DIRECTOR DE CONCURS		
JUDECĂTOR ARBITRU		
JUDECĂTOR ȘEF SOSIRE		
CRONOMETROR ȘEF AL FOTOGRAFIEI DE SOSIRE		
CRONOMETROR ȘEF MANUAL		
STARTER ȘEF		
RESPONSABIL ȘEF COMISIE		
SECRETAR COMISIE		
ARBITRU		
ARBITRU		
ARBITRU		
GEOMETRU TEREN		
GEOMETRU MATERIALE		
METEOROLOG ȘEF		
SECRETAR GENERAL CONCURS		

Comisia de Competiții din cadrul Federației Române de Atletism, propune omologarea RECORDULUI STABILIT (EGALAT) prezentat mai sus, acesta fiind realizat regulamentar și în conformitate cu cerințele regulamentului I.A.A.F., EA, pentru probele de pistă și teren, **inclusiv controlul doping efectuat.**

**PREȘEDINTELE** Comisiei de competiții \_\_\_\_\_

**SECRETARUL DE CONCURS** \_\_\_\_\_

CONSILIUL FEDERAL

ia în considerare propunerea Comisiei de Competiții și APROBĂ omologarea RECORDULUI STABILIT (EGALAT)

**SECRETAR GENERAL F.R.A.**, \_\_\_\_\_

**Către,  
FEDERAȚIA ROMÂNĂ DE ATLETISM  
DECLARAȚIE COMUNĂ**

Atletul \_\_\_\_\_ cu domiciliul în localitatea \_\_\_\_\_ str.  
\_\_\_\_\_ nr. \_\_\_\_\_ bloc \_\_\_\_\_ scara \_\_\_\_\_ apt. \_\_\_\_\_, posesor al actului de identitate:

- carte de identitate – seria \_\_\_\_\_ nr. \_\_\_\_\_;
- pasaport – nr. \_\_\_\_\_ valabil până la data de \_\_\_\_\_;
- CNP \_\_\_\_\_;

În calitate de sportiv legitimat la Clubul Sportiv \_\_\_\_\_ și  
\_\_\_\_\_ (în caz de dubla legitimare), menționez că doresc ca în anul  
competitional internațional 2015 să lucrez cu managerul \_\_\_\_\_ din \_\_\_\_\_.

Clubul Sportiv (clubul mama) \_\_\_\_\_, în calitate de structură afiliată la F.R.A., cu sediul  
în localitatea \_\_\_\_\_, reprezentată de dl/dna \_\_\_\_\_ în calitate de  
\_\_\_\_\_, declar că am luat la cunoștință de doleanța atletului legitimat la clubul nostru de a colabora în anul  
2015 cu managerul mai sus menționat de el.

De asemenea declar pe propria răspundere că am luat la cunoștință de prevederile Regulei 7 din Reglementările  
I.A.A.F., privind reprezentanții autorizați ai atleților.

**SEMNATURI:**

**Atlet** \_\_\_\_\_

**CLUBUL SPORTIV** \_\_\_\_\_

**Data** \_\_\_\_\_

**Nota:** Este obligatoriu a fi completată premurgător obținerii avizului de la F.R. Atletism

Această declarație este valabilă doar pentru atleții care sunt în top 30 mondial în anul 2015 și au solicitat colaborarea cu un  
manager.

Către,  
**FEDERAȚIA ROMANA DE ATLETISM**

Clubul \_\_\_\_\_

Vă transmitem evidența profesorilor / antrenorilor / instructorilor angajați ai clubului nostru pe anul \_\_\_\_\_

Nr. Crt.	Nume Prenume	CALIFICARE			NORMĂ			Nr.Carnet prof./antr./instr.sp.	Data eliberarii	Viza pe anul in curs
		Profesor	Antrenor	Instructor Sportiv	1/1	1/2	Plata cu ora etc.			
1										
2										
3										
4										
5										
6										
7										
8										
9										
10										
11										
12										
13										
14										
15										

PREȘEDINTE / DIRECTOR  
L.S.

## **NORME GENERALE**

**privind regimul taxelor pentru vize, cotizatii, penalități, etc. percepute de F.R.A. pentru organizarea și desfășurarea activității atletice în anul 2016**

În sensul Statutului F.R.A., termenii – taxă, cotizație, penalitate - au următorul înțeles:

**Taxă** - Suma de bani pe care o achită membrii F.R.A., sportivii, antrenorii, arbitrii în schimbul unor servicii prestate sau al anumitor drepturi, în condițiile și la termene stabilite de regulamentele F.R.A..

**Cotizație** - Suma de bani pe care trebuie să o achite în fiecare an membrii F.R.A., în condițiile și la termenele stabilite de regulamentele F.R.A..

**Penalitate** - sancțiune pecuniară ce constă în suma de bani pe care persoana, care săvârșește o abatere disciplinară/o încălcare a prevederilor Statutului, a regulamentelor, normelor F.R.A., este obligată să o plătească în contul F.R.A.

### **I. TAXE**

F.R.A. percepe, în temeiul prezentelor Norme Generale, următoarele categorii de taxe, al căror quantum pentru anul 2015 este:

#### **A) TAXĂ LEGITIMARE/SCHIMBARE**

- seniori, tineret, juniori	30 lei
- veterani	15 lei
- copii	10 lei

**B) TAXĂ PENTRU DUPLICAT- toate categoriile** 150 lei

**C) TAXĂ PENTRU DUBLĂ LEGITIMARE** 200 lei

**D) TAXĂ REACTUALIZARE VIZA DUBLĂ LEGITIMARE ANUALA** 50 lei

(pentru duble legitimari încheiate pe perioade mai mari de 1 an)

**E) TAXA PRELUNGIRE DUBLA LEGITIMARE** 200 lei

#### **F) TAXĂ PENTRU VIZA ANUALĂ A ATLEȚILOR – Pana la 31 martie**

- seniori, tineret	20 lei
- juniori	15 lei
- copii	5 lei
- veterani	7.5 lei

#### **G) TAXĂ PENTRU VIZA ANUALĂ A ATLEȚILOR – după 31 martie**

- seniori, tineret	60 lei
- juniori	45 lei

**H) TAXĂ PENTRU VIZA ANUALĂ A CARNETULUI DE ANTRENOR** 30 lei

- neachitarea taxei atrage, după caz, sistarea drepturilor financiare de la F.R.A.

(premierii, indemnizații, etc.) până la achitarea acesteia.

#### **I) TAXE PERCEPUTE DE F.R.A. PENTRU CURSANȚII ȘCOLII NAȚIONALE DE**

**ANTRENORII CARE SUSȚIN EXAMENE DE PROMOVARE**

<b>Taxă înscriere examen admitere</b>	40 lei
<b>Taxă înscriere anul I</b>	25 lei
<b>Taxă înscriere anul II</b>	30 lei
<b>Taxă susținere examen absolvire</b>	35 lei
<b>Taxă eliberare adeverințe cursant</b>	20 lei
<b>Taxă înscriere curs specializare un an</b>	20 lei
<b>Taxă reînmatriculare antrenori</b>	25 lei
<b>Taxa înscriere examen promovare:</b>	
<b>a) nivelul de antrenor</b>	20 lei
<b>b) nivelul de antrenor senior</b>	30 lei
<b>c) nivelul de antrenor maestru</b>	40 lei

**J) TAXE DE TRANSFER**

- seniori si tineret	300 lei
- juniori	200 lei
- copii	100 lei
- Veterani	20 lei

**K) TAXA PENTRU PARTICIPAREA LA COMPETIȚIILE NAȚIONALE**

- Campionatul National seniori – tineret ETAPE/FINALA	20 lei
- Campionatul National juniori 1,2,3 ETAPE/FINALA	10 lei
- Campionatul National – ETAPA DE ZONA/FINALĂ copii 1,2,3	10 lei
- Campionatul National pentru veterani	10 lei
- Campionatele Internaționale ale României	35 lei
- Concurs Național	10 lei
- Cupa Romaniei (toate categoriile)	10 lei

**L) PENTRU REINSCRIERE LA COMPETIȚIILE NAȚIONALE**

- Campionatul National seniori – tineret ETAPE/FINALA	50 lei
- Campionatul National juniori 1,2,3 ETAPE/FINALA	20 lei
- Campionatul National – ETAPA DE ZONA/FINALĂ copii 1,2,3	10 lei
- Campionatul National pentru veterani	10 lei
- Campionatele Internaționale ale României	70 lei
- Concurs Național	20 lei
- Cupa Romaniei (toate categoriile)	50 lei

**M) TAXE DE AFILIERE**

- cluburi, asociațiile județene de atletism, c.s. universitare	500 lei
--	---------

- unități sportive școlare	300 lei
<b>N) TAXĂ PENTRU SCHIMBAREA DENUMIRII SECȚIEI</b>	300 lei
<b>O) TAXE PENTRU CONTESTAȚII ÎN COMPETIȚII</b>	
- seniori, tineret	300 lei
- juniori și copii	200 lei
- veterani	100 lei
<b>P) TAXA PENTRU APEL LA CONTESTAȚIE</b>	500 lei

F.R.A. poate percepe, în temeiul altor reglementări, și alte categorii de taxe.

**II. COTIZAȚIE ANUALĂ SECȚIE**- cluburi până la 31.martie 270 lei

**III. COTIZAȚIE ANUALĂ SECȚIE**- cluburi după 31.martie 350 lei

**IIb. COTIZAȚIE ANUALĂ** A.J.A, A.M.A., până la 31.martie 50 lei

**IIIb. COTIZAȚIE ANUALĂ** A.J.A, A.M.A., după 31.martie 100 lei

Membrul afiliat la F.R.A. care nu și-a achitat cotizația în termenul prevăzut de statutul F.R.A. este suspendat de drept de către Consiliul Federal, ceea ce determină ridicarea :

- dreptului de a participa la competiții, până la achitarea integrală a cotizației;
- dreptul de vot la Adunarea Generală imediat următoare. Redobândirea dreptului de vot este condiționată de achitarea integrală a cotizațiilor restante și scadente, în termenele prevăzute de statutul F.R.A.

***Neachitarea acestor obligații cuprinse în "Normele Generale" va duce la sancționarea structurilor sportive în conformitate cu Statutul și Regulamentele F.R.A. și interdicția de a participa în competiții a atleților acestora.***

#### **IV. PENALITĂȚI**

Potrivit prevederilor prezentelor Norme Generale, F.R.A. poate aplica pentru următoarele fapte sancțiuni pecuniare, al căror cuantum este:

##### **a) pentru transfer/dublă legitimare**

1. Eliberarea și depunerea a două sau mai multe acorduri de transfer și/sau cereri de dublă legitimare pentru același atlet se sancționează cu penalitate în cuantum de 500 lei; sancțiunea este aplicată clubului la care e legitimat atletul

2. Depunerea documentelor de transfer sau dublă legitimare cu semnături false se sancționează cu penalitate în cuantum de 1.000 lei; sancțiunea este aplicată clubului(rilor) al cărui reprezentant semnatărilor al actelor de transfer sau de dublă legitimare a săvârșit sau a favorizat/înlesnit/determinat săvârșirea acestei fapte.

## **b) pentru competiții**

1. Prezentarea în concurs a unui atlet fără plata taxei de transfer, de viză anuală sau a cotizației anuale a secției sau se sancționează cu penalitate în cuantum de 200 lei; sancțiunea este aplicată clubului la care este legitimat sportivul
2. Transmiterea înscrierilor după termenul din regulament se sancționează cu penalitate în cuantum de 100 lei; sancțiunea este aplicată clubului la care este legitimat atletul, plata se achită prin delegatul care face validarea
3. Prezentarea incompletă a înscrierilor la concurs, fără TOATE DATELE cerute în formularul de înscriere se sancționează cu penalitate în cuantum de 80 lei; sancțiunea este aplicată clubului la care este legitimat atletul, plata se achită prin delegatul care face validarea
4. Neprezentarea carnetului de legitimare la validare cu taxa de viza anuală achitată după termenul stabilit se sancționează cu penalitate în cuantum de 50 lei; sancțiunea este aplicată clubului la care este legitimat atletul, plata se achită prin delegatul care face validarea
5. **Înscrierea și neprezentarea la concurs, fără a comunica situația la secretariatul de concurs, se sancționează cu penalitate în cuantum de 50 lei; sancțiunea este aplicată clubului la care este legitimat atletul, plata se achită prin delegat la următoarea competiție (5 - 7)**
6. Prezentarea cu întârziere la validare fără a anunța în prealabil întârzierea se sancționează cu penalitate în cuantum de 50 lei; sancțiunea este aplicată clubului la care este legitimat atletul, plata se achită prin delegatul care face validarea
7. Atleții care nu se prezintă la probă după definitivarea programului de concurs, cu excepția atleților care dețin scutiri medicale eliberate de medicul concursului sau medicul de lot și prezentate în timp util la secretariatul de concurs, dar nu mai târziu de desemnarea finaliștilor, se sancționează cu penalitate în cuantum de 50 lei; sancțiunea este aplicată clubului la care este legitimat atletul, plata se achită prin delegatul care face validarea
8. Substituirea atleților la probe sau în echipă și falsificarea anilor de naștere, în scopul prejudicierii rezultatelor, se sancționează cu penalitate în cuantum de 1.500 lei; sancțiunea este aplicată clubului la care este legitimat atletul substituit
9. Nedesfășurarea etapei județene prevăzută în calendarul județean, se sancționează cu penalitate în cuantum de 300 lei; sancțiunea se aplică Asociației Județene de Atletism sau organizatorului, acolo unde nu există asociație județeană
10. Transmiterea unor rezultate fictive a etapelor municipale, județene, zonale, regionale etc. pentru Campionatele naționale, se sancționează cu penalitate în cuantum de 1.000 lei; sancțiunea se aplică organizatorului
11. Participarea la competițiile internaționale în afara țării, fără a înainta o cerere scrisă în vederea obținerii aprobării F.R.A. se sancționează cu:
  - la prima abatere - avertisment.
  - la a doua abatere – penalitate în cuantum de 1.000 lei, sancțiunea se aplică clubului la care este legitimat atletul.
  - la a treia abatere - suspendare temporară de la toate competițiile interne sau internaționale, ori din activitatea federației.



**12.** Organizarea de concursuri internaționale în România fără aprobarea F.R. Atletism se sancționează cu:

- la prima abatere, penalitate în cuantum de 2.000 lei
- la a doua abatere, suspendarea temporară a dreptului de a organiza competiții internaționale și anularea rezultatelor sportive.
- la a treia abatere, suspendarea dreptului de membru afiliat.

**13.** Efectuarea pregătirii (cantonamente, stagii etc) în afara teritoriului României

Efectuarea pregătirii (cantonamente, stagii etc) în alte țări fără a înainta o cerere scrisă în vederea obținerii aprobării F.R.A. se sancționează, după caz, astfel:

- la prima abatere, cu avertisment;
- la a doua abatere, cu penalitate în cuantum de 1000 lei (se aplică clubului la care este legitimat atletul);
- la a treia abatere, cu suspendarea temporară din activitatea competițională internă și/sau internațională, ori din activitatea federației.

Această prevedere este valabilă pentru componenții loturilor F.R.A.

**14.** Nepredarea documentelor de planificare și evidență în termenul impus de F.R.A.

Nepredarea documentelor de planificare și evidență în termenul impus de F.R.A. se sancționează astfel:

- la prima abatere, cu avertisment;
- la a doua abatere, cu penalitate în cuantum de 1000 lei (se aplică clubului la care este legitimat atletul);
- la a treia abatere, cu suspendarea temporară din activitatea competițională internă și/sau internațională, ori din activitatea federației.

Această prevedere este valabilă pentru componenții loturilor F.R.A.

**15. Neprezentarea la cantonamentele organizate de FRA în vederea pregătirii și participării la competițiile internaționale oficiale, se sancționează astfel:**

- la prima abatere, cu avertisment;
- la a doua abatere, cu penalitate în cuantum de 1000 lei (se aplică clubului la care este legitimat atletul);
- la a treia abatere, cu suspendarea temporară din activitatea competițională internă și/sau internațională, ori din activitatea federației.

Această prevedere este valabilă pentru componenții loturilor F.R.A.

**În cazul aplicării uneia dintre sancțiunile prevăzute mai sus atleții și/sau antrenorii în cauză nu mai beneficiază de finanțare de la bugetul F.R.A..**

F.R.A. poate aplica sancțiuni pecuniare și pentru alte fapte prevăzute de alte reglementări ale federației.

**Notă 1: Este obligatorie plata taxei anuale a secției și vizele anuale ale atleților (până la Campionatul Național de sală a fiecărei categorii de vârstă).**

**CONTUL IN CARE SE PLATESC TAXELE, COTIZATIILE : Cont: RO82BRDE441SV73561834410  
deschis la BRD Unirea**

# REPARTIZAREA

numerelor de concurs pentru cluburile si asocițiile sportive afiliate  
pentru anul competițional 2016

1	AB01	C.S. Unirea Alba Iulia	1-50	29	B014	C.S.S. 5 Bucuresti	1501-1550
2	AB02	C.S.A.M.Roma Blaj	51-100				13076 -13125
3	AB03	L.P.S. Alba Iulia	101 - 150	30	B015	C.S.S. 7 Dinamo	1551-1650
			13601 - 13650				11426 -11525
4	AB04	C.S.S. Blaj	151-175	31	B016	Pal.Nat.Copiiilor Buc.	1651-1700
			13701 - 13750				13326 - 13375
5	AB05	C.S.U. Alba Iulia	10326-10350	32	B017	Col.Nat.O.Onic.Sud 190 Buc.	1701-1850
6	AB06	C.S. Orasenesc Cugir	14101 - 14175				11826 - 11925
7	AG01	C.S. Muscelul CL	176-225	33	B018	CS Miscarea C.F.R. Bucuresti	1851-1925
8	AG02	C.S.M. Pitesti	226-325				13126 - 13175
9	AG03	C.S.U. Pitesti	326-350	34	B019	Asoc. CS Viitorii Olimpici Buc	1926-1935
10	AG04	L.N.P.A. Cl.Muscel	351-400	35	B020	Asoc.Atletic Club Iacris Buc.	1936-1950
11	AG05	L.P.S. Pitesti	401-450				10126-10150
12	AR01	C.S.M. Arad	451-500	36	B021	C.S. Locomotiva Bucuresti	1951-1960
13	AR02	L.P.S. Arad	501-550				13176 - 13225
			13851 - 13900				
14	AR03	C.S.S. Gloria AR	551-575	37	BC01	S.C.M. Bacau	1961-2000
15	AR04	CS Victoria Nadlag	576-600	38	BC02	C.S. Stiinta BC	2001-2025
16	B001	CSM Bucuresti	601-625	39	BC03	C.S.M. Onesti	2026-2050
			10826-10875	40	BC04	C.S.S. Bacau	2051-2125
17	B002	C.S. Dinamo Buc.	626-675				12726 - 12775
18	B003	C.S. Olimpia Buc.	676-775	41	BC05	Asoc.CS Condorul Lilieci Bacau	2126-2150
			11176-11275	42	BC06	C.S.S. Onesti	2151-2200
19	B004	C.S. Rapid Buc.	776-875		BC07	CSM Bacau 2010	12626 - 12725
20	B005	Asoc.CS Vointa Bucuresti	876-900	43	BC08	Asoc.C.S. Arena 2011	14326 - 14375
21	B006	C.S. A.N.E.F.S. Buc.	901-950	44	BH01	C.N. M.Emin. Oradea	2201-2225
22				45	BH02	C.N.S.Vulcan Beius	2226-2250
23	B008	C.S.A. Steaua Buc.	976-1075	46	BH03	C.S. Crisul Oradea	2251-2350
24	B009	C.S.S. Triumf Buc.	1076-1175	47	BH04	C.S.U. Oradea	2351-2375
25	B010	C.S.S. 1 Pajura Buc.	1176-1212	48	BH05	L.P.S. Oradea	2376-2525
			12976 - 13025	49	BH06	CSM Oradea	9951-10000
26	B011	Clubul Sportiv Scolar nr.6 Buc	1213-1250	50	BN01	C.S.M. Bistrita	2526-2625
			10626-10675	51	BN02	L.P.S. Bistrita	2626-2700
27	B012	C.S.S. 3 Steaua	1251-1350	52	BR01	C.S.M. Braila	2701-2750
28	B013	C.S.S. 4 Bucuresti	1351-1500	53	BR02	L.P.S. Braila	2751-2900
			13751 - 13850				10301-10400
				54	BT01	C.S. Botosani	2901-2950

55	BT02	L.P.S. Botosani	2951-3050
			12326 - 12425
56	BV01	C.S.U. Brasov	3051-3075
57	BV02	L.P.S. Brasov	3076-3175
58	BV03	C.S.M. Brasov	3176-3225
59	BV04	S.C.M. Brasov	10351-10375
60	BV05	CS Tara Barsei 2011	13226 - 13275
61	BZ01	C.S. Athletic BZ	3226-3250
62	BZ02	C.S.M. Buzau	3251-3300
63	BZ03	LPS Iolanda Balas Soter Buzau	3301-3400
64	BZ06	CSM Rm.Sarat	12075 - 12175
65	BZ07	CSS Buzau	13376 - 13475
66	CJ01	CSM Cluj Napoca	3451-3550
67	CJ02	CSS Viitorul Cluj Napoca	3551-3650
68	CJ03	CS Univ.Cluj Napoca	3651-3700
69	CJ04	LPS Cluj Napoca	3701-3800
			10201-10250
70	CJ05	GS Chimie Turda	3801-3850
71	CJ06	L.Al.Papiu Ilarian Dej	3851-3900
72	CL01	CSS Calarasi	3901-3950
73	CL02	CSM Calarasi	3951-3975
74	CS02	CSS Caransebes	3986-4025
			10076-10100
75	CS03	CSS Resita	4026-4075
76	CS04	LT T.Vuia-Resita	4076-4100
			10176-10200
77	CS05	CS Universitatea Resita	4101-4125
			10876-10925
78	CS06	CSM Resita	4126-4175
79	CT01	CSA. Axi.Cernavoda	4201-4250
80	CT02	CS Farul C-ta	4251-4350
81	CT04	CSS 1 Constanta	4376-4425
82	CT06	LPS Constanta	4451-4550
83	CV01	CSM Sf.Gheorghe	4576-4625
107	IF01	CSS Ilfov	6226-6250
			6261-6275

84	CV02	CSS Sf.Gheorghe	4626-4700
			11976 - 12075
85	DB01	CS Targoviste	4701-4725
			10976 - 11025
86	DB02	CSS Targoviste	4726-4750
			4761-4775
			11126 -11175
87	DB03	LT V.Streinu Gaiesti	4751-4760
88	DB04	CSU Targoviste	9826-9850
89	DJ01	CS Olimpic Craiova	4776-4800
90	DJ02	CSM Craiova	4801-4925
91	DJ03	LPS P.T. Craiova	4926-5050
			10576-10625
			12826 - 12925
92	DJ04	CS Universitatea Craiova	5051-5125
93	GJ01	CS Pandurii Tg.Jiu	5126-5225
			5311-5325
			5336-5375
94	GJ02	LPS Tirgu Jiu	5226-5300
95	GJ04	CS Bura'S Tg. Jiu	5326-5335
96	GL01	CSM Dunarea GL	5376-5425
97	GL02	CSS Galati	5426-5525
98	GL03	CSS Tecuci	5526-5575
99	GL04	CS Univ.Galati	5576-5650
			5651-5750
	GR01	Asoc. Athletic Giurgiu	5751-5800
100	GR02	CSS Giurgiu	5801-5850
101	GR03	CSM Giurgiu	5851-5900
102	HD01	Sport Club Municipal Deva	5901-5950
103	HD03	CSS Hunedoara	5976-6075
104	HD04	CN Sp.Cetate Deva	6076-6175
105	HD05	CS Ghelari Hunedoara	6176-6200
106	HR01	CSS Odorheiu Sc.	6201-6225
			10001-10025
			11926 - 11975
137	PH07	GSI Petrol Campina	7751-7875
138	PH09	Asoc. CS Petroenergia Campina	11026 - 11125

108	IL01	CSS Slobozia	6276-6325
109	IS01	CS Poli.Iasi	6351-6375
110	IS02	LPS Iasi	6376-6475
			10026-10050
			11626 - 11725
111	IS04	ASCS West Moldavia Pascani	10501-10550
112	IS05	CS Salcâmul Andrieșeni	10676-10725
113	IS06	CSM Pascani	12276 - 12325
114	MH01	C.S.S. Drobeta Tr.Sev.	6476-6525
			10151-10175
115	MH02	CSM Drobeta Tr.Sv	6526 - 6575
116	MM01	CSM Baia Mare	6576-6625
117	MM02	LPS Baia Mare	6626-6725
118	MM03	CSS Sighetul M.	6726-6750
119	MS02	CSS Sighisoara	6801-6850
120	MS03	LPS Tg Mures	6851-6950
			6976 - 7025
121	MS06	ACS Ludus	7026-7050
122	MS07	C.A.M. Sighisoara	7051-7100
123	NT01	CS Ceahlăul Pt.NT	7101-7125
			11276 - 11325
124	NT02	CA Roman	7126-7175
			10926 - 10975
125	NT03	Clubul Sportiv Scolar Tg.Neamt	7176-7200
126	NT04	LPS Roman	7201-7250
			10476-10500
			13476 -13575
127	NT05	CS Cim. Bicz	7251-7275
128	NT06	LPS Pt. Neamt	7276-7350
129	OT01	CSS Caracal	7351-7375
			10401-10425
			12926 - 12975
130	OT02	LPS Slatina	7376-7425
131	OT03	Clubul Sp. Sc. Corabia	7426-7450
132	OT04	Clubul Sportiv Scolar Slatina	7451-7475
133	OT05	CSM Slatina	14051 -14100
134	PH02	CS Petrolul Ploiesti	7501-7550
	PH03	CS Universitar Ploiesti	7551-7575
135	PH04	Clubul Sp. Telecom-Petrom Slanic	7576-7600
136	PH05	CSS Ploiesti	7481-7500

139	SB01	CSM Sibiu	7876-7895
140	SB02	CSS Medias	7896-7975
			10251-10275
			14376 - 14425
141	SB03	CSS Soimii SB	7976-8060
			10051-10075
142	SB05	CS"Start 4x4" Medias	8061-8075
143	SB06	CS Orient Medias	13276 - 13325
144	SJ01	CSM Zalau	8076-8125
145	SJ02	CSS Zalau	8126-8175
146	SJ03	LS Avram Iancu Zalau	8176-8225
147	SM01	CS Satu Mare	8226-8250
148	SM02	L.Teoretic Carei	8251-8300
149	SM03	LPS Satu Mare	8301-8350
150	SV01	CSM Suceava	8351-8400
			12526 - 12625
151	SV02	CSS Radauti	8401-8425
152	SV03	LPS Suceava	8426-8475
			12426 - 12525
153	SV04	CN N.G.Falticeni	8476-8500
			10426-10450
154	SV05	CSS G. Humorului	8501-8525
			13026 - 13075
155	SV06	CSM Rarau Cl. Moldovenesc	8526-8550
156	SV07	CSM Dorna	8551-8650
157	SV08	CS Universitar Suceava	13576 - 13600
158	TL01	CSS Tulcea	8651-8725
			13651 - 13700
159	TL02	CSM Danubiu TL	8726-8800
160	TM01	CSM Timisoara	8801-8850
161	TM02	CSS Lugoj	8851-8900
162	TM03	CS Univ. Timis.	8901-8950
163	TM04	LPS Banatul TM	8951-9050
164	TR01	CS Tel.Alexandria	9076-9100
165	TR02	CSS Alexandria	9101-9125
			11526 - 11575
166	TR03	CSS Rosiori	9126-9150
			11326 - 11375
167	TR04	CSS Tr. Magurele	9151-9175
			11576 - 11625

			7601 -7750
168	VL01	CN M.B.Vilcea	9201-9275
			14176 - 14275
169	VL02	CS Chim.Rm.Valcea	9276-9325
170	VL03	Sc.Gen.T.V.Dragasani	9326-9375
			12776 - 12825
171	VN01	CSM Focsani 2007	9376-9400
172	VN02	CS Unirea Focsani	9401-9450
			14001 - 14050
173	VN03	LPS Focsani	9451-9500
			13901 - 13950
174	VN04	Scoala nr. 3 Adjud	9501-9550
175	VN05	C.S Athletic Adjud	14276 - 14325
175	VS01	CS Viitorul VS	9551-9575
			10551-10575
			11726 - 11825
176	VS02	CSS Barlad	9576-9625
			11376 - 11425
177	VS03	LPS Vaslui	9626-9750
			12176 - 12275

## ASOCIAȚIILE JUDEȚENE DE ATLETISM

1. Alba
2. Arad
3. Argeș
4. Bacău
5. Bihor
6. Bistrița
7. Brăila
8. Botoșani
9. Buzău
10. Caraș-Severin
11. Călărași
12. Cluj
13. Constanța
14. Covasna
15. Dolj
16. Galați
17. Gorj
18. Harghita
19. Hunedoara
20. Ialomița
21. Iași
22. Maramureș
23. Mehedinți
24. Mureș
25. Neamț
26. Prahova
27. Satu Mare
28. Sălaj
29. Sibiu
30. Suceava
31. Teleorman
32. Timiș
33. Tulcea
34. Vaslui
35. Vâlcea
36. Vrancea
37. Asociația Municipală de Atletism București

## Structuri Sportive pe Regiuni

<b>1. Nord - Est</b> (Bacau, Botosani, Iasi, Neamt, Suceava, Vaslui)	M.E.N.	16
	MTS	7
	Drept privat	7
	Comunitar	4
	AJA	5
<b>Total structuri</b>		<b>39</b>
<b>2. Sud - Est</b> (Braila, Buzau, Constanta, Galati, Tulcea, Vrancea)	M.E.N.	14
	MTS	6
	Drept privat	3
	Comunitar	3
	AJA	6
<b>Total structuri</b>		<b>32</b>
<b>3. Sud - Muntenia</b> (Arges, Calarasi, Danbovita, Giurgiu, Ialomita, Prahova, Teleorman)	M.E.N.	15
	MTS.	8
	Drept privat	5
	Comunitar	1
	AJA	4
<b>Total structuri</b>		<b>33</b>
<b>4. Sud - Vest Oltenia</b> (Dolj, Gorj, Mehedinti, Olt, Valcea)	M.E.N.	10
	MTS.	4
	Drept privat	4
	Comunitar	1
	AJA	4
<b>Total structuri</b>		<b>23</b>
<b>5. Vest</b> (Arad, Caras-Severin, Hunedoara, Timis)	M.E.N.	11
	MTS.	4
	Drept privat	4
	Comunitar	1
	AJA	4
<b>Total structuri</b>		<b>24</b>
<b>6. Nord-Vest</b> (Bihor, Bistrita-Nasaud, Cluj, Maramures, Salaj, Satu-Mare)	M.E.N.	16
	MTS.	6
	Drept privat	8
	Comunitar	1
	AJA	5
<b>Total structuri</b>		<b>36</b>
<b>7. Centru</b> (Alba, Brasov, Covasna, Harghita, Mures, Sibiu)	M.E.N.	11
	MTS	4
	Drept privat	8
	Comunitar	2
	AJA	4
<b>Total structuri</b>		<b>29</b>
<b>8. Bucuresti - Ilfov</b> (Bucuresti, Ilfov)	M.E.N.	10
	MTS	2
	Drept privat	12
	Comunitar	1
	Departam.	3
	AMA	1
	AMA	1
<b>Total structuri</b>		<b>30</b>

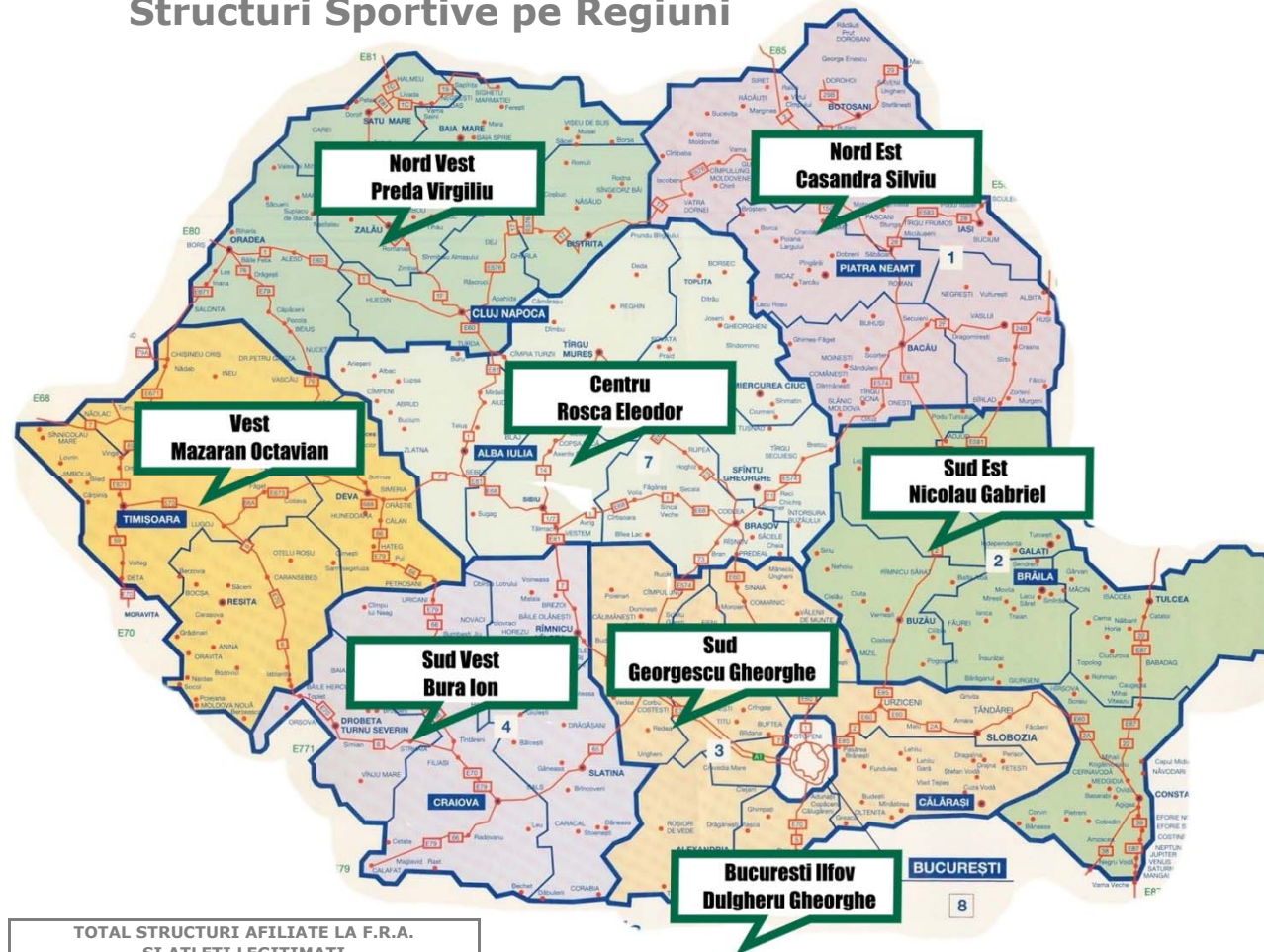

TOTAL STRUCTURI AFILIATE LA F.R.A. SI ATLEȚI LEGITIMATI IN ANUL 2015 IN CELE 8 REGIUNI		
	Structuri sportive	Atleți legitimati
M.E.N.	103	7703
MTS	41	2328
DREPT PRIVAT	51	647
COMUNITAR	15	498
DEPARTAM.	3	282
AJA	32	
AMA	1	
<b>TOTAL</b>	<b>246</b>	<b>TOTAL 11458</b>